

Títulos con Cargo a FTRTFOV02

Fondo de Conservación Vial

Estructura de Capital

Tramo	Clasificación	Perspectiva	Monto (USD Mill.)	Tasa de Interés (%)	Fecha de Emisión	Plazo (años)
1	A+(slv)	Estable	35	6.75	May-2013	14
2	PIF	No aplica	15	6.0	May-2013	5
Total			50			

PIF – Paid in full. Nota: El tramo 2 del FTRTFOV02 fue redimido en su totalidad en noviembre de 2018.

Factores Clave de Clasificación

Resiliencia ante Impacto por Coronavirus: El brote global de coronavirus y las medidas de contención resultantes han generado una perspectiva macroeconómica altamente incierta que podría afectar el desempeño del activo subyacente. Sin embargo, Fitch Ratings considera que la estructura de los títulos con cargo al Fondo de Titularización Ricorp Titularizadora Fovial 02 (FTRTFOV02) es resiliente al impacto que la coyuntura derivada de la pandemia podría tener sobre los flujos cedidos, debido al nivel de liquidez alto que muestra el fondo, puesto que está cubierto hasta octubre de 2020, así como por los niveles altos de cobertura de la deuda.

Relación Estrecha con el Soberano: Los recursos financieros de la transacción están respaldados por los derechos de recibir una porción de la contribución de conservación vial (CCV), tributo de carácter especial generado de la venta o cualquier forma de transferencia de propiedad de diésel y gasolinas, o sus mezclas con otros carburantes, realizada por importadores o refinadores. La Tesorería de El Salvador recauda directamente la renta antes de que esta ingrese al fondo de titularización. Dada la naturaleza del colateral, la clasificación de la emisión considera el riesgo de generación de caja asociado al soberano (El Salvador).

Desempeño del Activo Subyacente: Históricamente, el comportamiento de los ingresos de la CCV ha superado las proyecciones del inicio de la emisión, por la estabilidad en el consumo de combustible y crecimiento moderado del recaudo. Pese al desempeño adecuado de los flujos a marzo de 2020, Fitch espera una reducción en los ingresos de la CCV en los próximos meses por el impacto de la pandemia y las medidas de contención resultantes. Aun así, considera que los flujos serán suficientes para cumplir puntualmente con el servicio de la deuda, ya que los ingresos tendrían que disminuir cerca de 80% para no poder cubrir el monto de cesión mensual (MCM, diseñado para cubrir los costos y gastos de cada fondo, incluidas las cuotas fijas de capital e intereses).

Cobertura Apropiada: Para la transacción, el Fondo de Conservación Vial (Fovial) cedió una parte mensual de sus ingresos, MCM. Al considerar el MCM máximo futuro para el fondo y los niveles mínimos de recaudación mensual de CCV de los últimos cinco años, la cobertura del servicio de la deuda proyectada resulta en un alto 4.79 veces (x; considera cobertura al MCM de los tres fondos). Sin embargo, Fitch no asigna las clasificaciones con base solo en los niveles de cobertura del servicio de la deuda (DSCR), puesto que otros aspectos más cualitativos del análisis crediticio podrían afectar las clasificaciones. La agencia continuará monitoreando el desempeño de los flujos, ya que presiones sostenidas podrían afectar los flujos esperados.

Riesgo de Redireccionamiento o Desvío: El Salvador es el encargado de hacer la recolección y transferencia de la CCV al patrimonio autónomo (PA). En consideración a que previo a la transferencia de los recursos al PA, estos deben ser depositados en la tesorería del soberano y que la continuidad en la recolección de la CCV de carácter nacional estaría sujeta a decisiones del soberano, la agencia opina que los flujos están expuestos a riesgo de desvío.

Contenido	Página
Factores Clave de Clasificación	1
Aspectos Destacados	2
Participantes Clave de la Transacción	2
Comparación de la Transacción	3
Descripción del Originador	3
Sensibilidad de Clasificación	5
Estructura de la Transacción	5
Análisis del Activo Subyacente	7
Riesgo de Contraparte	9
Aplicación de Metodologías, Modelo y Suficiencia de la Información	9
Seguimiento	10
Apéndice 1	11
Información Regulatoria	13

Fuentes de Información

- Las clasificaciones se basan en información provista por el originador y el estructurador:
- información histórica de ingresos de Fovial de enero de 2012 a marzo de 2020;
 - información histórica del flujo de caja y de las cuentas del FTRTFOV01, FTRTFOV02 y FTRTFOV03 desde su emisión hasta marzo de 2020;
 - estados financieros auditados del FTRTFOV01, FTRTFOV02 y FTRTFOV03 al 31 de diciembre de 2019;
 - estados financieros auditados de Fovial al 31 de diciembre de 2019.

Las clasificaciones no son una recomendación o sugerencia directa o indirecta para comprar, vender o adquirir algún título valor.

Metodologías Aplicables

[Metodología Global de Calificación de Finanzas Estructuradas \(Junio 2019\)](#)

[Metodología de Calificación de Bursatilización de Flujos Futuros \(Agosto 2019\)](#)

[Metodología de Calificación de Contraparte para Finanzas Estructuradas y Bonos Cubiertos \(Noviembre 2019\)](#)

Publicaciones Relacionadas

[El Salvador \(Junio 2019\)](#)

Analistas

Melissa A. Franco
+57 1 484 6770
melissa.franco@fitchratings.com

Mariana Zuluaga
+57 1 484 6770
mariana.zuluaga@fitchratings.com

Aspectos Destacados

Estructura Fuerte: El programa de emisión de hasta USD125 millones de bonos estructurados de Fovial, que se divide en dos emisiones de USD50 millones (FTRTFOV01 y FTRTFOV02) y una emisión de USD25 millones (FRTFOV03), está respaldado por una porción de los ingresos de de Fovial, particularmente aquellos provenientes de la CCV, que históricamente han conferido una cobertura adecuada a la deuda. Todos los excedentes de la liquidez permanecerán dentro de los fondos hasta su redención y cada uno considera una cuenta restringida que, durante la vida de las emisiones, deberá tener un saldo mínimo equivalente a la próxima cuota de capital o intereses. Fitch considera que estos mecanismos otorgan una cobertura adicional a los fondos y los protegen frente a posibles interrupciones, como el impacto por la coyuntura relacionada con el coronavirus en la demanda de combustible en El Salvador.

Desempeño del Fondo Estable: Los ingresos de la CCV han sido suficientes para cubrir el MCM desde la emisión del fondo, permitiendo que este se desapalanque de acuerdo al perfil de amortización establecido. El MCM fue diseñado para cubrir los costos y gastos del fondo, así como el servicio de la deuda, incluida una porción denominada margen de seguridad, equivalente a 0.5% de los gastos totales del fondo de titularización. Este margen no ha sido totalmente utilizado, lo que ha permitido al fondo acumular excedentes de liquidez que ascendían a USD1.71 millones a marzo de 2020. El MCM le ha dado una cobertura promedio de 2.6x al servicio de la deuda desde la emisión del fondo.

Cumplimiento de los Límites: De acuerdo a lo establecido en el marco regulatorio, la apropiación de las cuotas que respalden los procesos de titularización podrán representar máximo 20% de los ingresos anuales totales de Fovial. Históricamente, el MCM de los tres fondos ha representado en promedio 15.7% de los ingresos totales de Fovial, en cumplimiento del límite establecido. Además, según varios escenarios analizados por la agencia, los ingresos tendrían que disminuir en 2020 más de 40% con respecto a los ingresos totales anuales de 2019 para incumplir con dicho límite.

Participantes Clave de la Transacción

La siguiente tabla resume las diferentes partes involucradas en la transacción y define el rol de cada una.

Participantes Clave de la Transacción

Rol	Nombre	Clasificación de Fitch
Fovial	Originador	Sin clasificación
El Salvador	Soberano	B-
Ricorp Titularizadora	Administrador del FTRTFOV02	Sin clasificación
Banco Central de Reserva de El Salvador	Banco colector	Sin clasificación
Banco Davivienda Salvadoreño	Banco con cuentas del FTRTVOF02	EAAA(slv) con Perspectiva Estable

Fuente: Fitch Ratings, Ricorp

Comparación de la Transacción

Fovial emitió un programa de bonos estructurados de hasta USD125 millones, que se dividió en tres emisiones: FTRTFOV01, FTRTFOV02 y FTRTFOV03, pari-passu entre ellas y respaldadas por el mismo activo subyacente.

Comparación de la Transacción

	Monto (USD Mill.)	Tasa de Interés (%)	Fecha de emisión	Plazo (años)
FTRTFOV01				
Tramo 1	35	5.9	May-2013	15
Tramo 2	11.64	5.2	May-2013	8
Tramo 3	3.36	6.0	Sep-2014	6
FTRTFOV02				
Tramo 1	35	6.75	Nov-2013	14
Tramo 2	15	6.0	Nov-2013	5
FTRTFOV03				
Tramo 1	17.5	6.75	Jun-2015	14
Tramo 2	7.5	6.0	Jun-2015	6

Notas: De acuerdo con el cronograma de amortización, el tramo 2 del FTRTFOV02 fue redimido en su totalidad en noviembre de 2018.

Fuente: Fitch Ratings, Ricorp

Descripción del Originador

Fovial es una institución pública de la República de El Salvador que fue creada en noviembre de 2000. Su responsabilidad es administrar eficientemente los recursos financieros que se le confieran y realizar un servicio de conservación adecuado de la red vial nacional, urbana y rural de El Salvador. La conservación vial contempla un conjunto de actividades destinadas a preservar el buen estado de las vías, de modo que se garantice un servicio óptimo al usuario. Algunas de ellas son el mantenimiento rutinario y periódico, la señalización y las labores de mantenimiento de puentes y obras de paso. Estas se realizan a través de los siguientes programas:

- Programa de Mantenimiento Rutinario;
- Programa de Mantenimiento Periódico;
- Programa de Mantenimiento de Puentes y Obras de Paso;
- Programa de Mantenimiento;
- Señalización y Seguridad Vial.

Los ingresos de Fovial, conferidos mediante acto legislativo, están conformados por la CCV y la recolección de tasas y multas. La CCV, que es la fuente de ingresos más importante de Fovial, fue constituida como un tributo de carácter especial creado a través del Decreto Nro. 597 de 2001. El hecho generador de tal contribución es la venta o cualquier forma de transferencia de propiedad, realizada por importadores o refinadores, de diésel y gasolinas o sus mezclas con otros carburantes.

En cuanto a la segunda fuente de ingresos, el Decreto Nro. 208 se modificó en junio de 2012 por la insuficiencia de los recursos asignados para cubrir las necesidades de mantenimiento. Como resultado, se asignó a Fovial una fuente de recursos nueva, los derechos de circulación vehicular y multas de tránsito, con lo que sus ingresos aumentaron aproximadamente 20%.

Estructura Organizacional

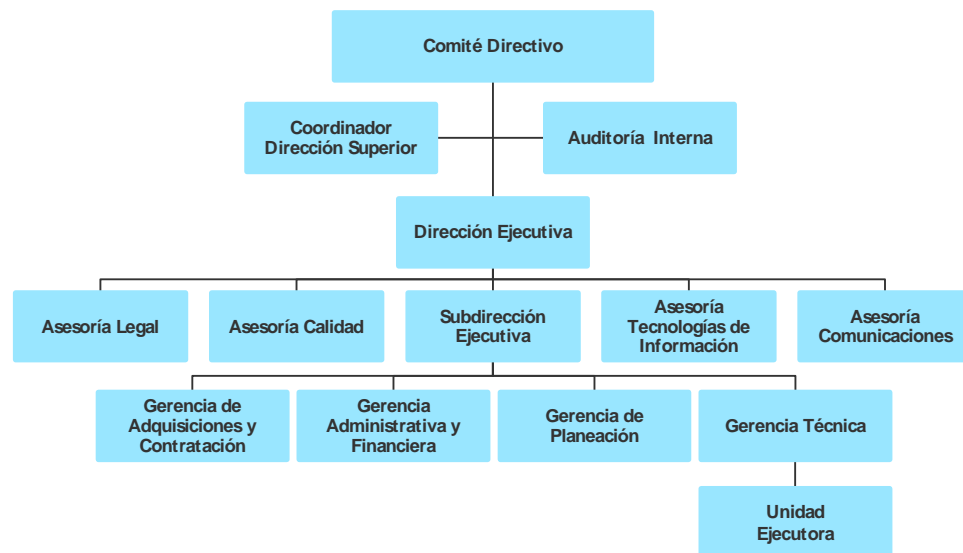

Fuente: Fovial.

El consejo directivo que encabeza Fovial está compuesto por el Ministro de Obras Públicas, Transporte, Vivienda y Desarrollo Urbano, un representante del Ministerio de Economía, tres representantes de los usuarios provenientes de diferentes gremios de la Asociación Nacional de la Empresa Privada y dos representantes de los usuarios, estos últimos nombrados por el presidente de la República. En opinión de Fitch, tener un órgano directivo alto que dé direccionamiento estratégico a la compañía, como una asamblea de accionistas o un comité directivo, es una buena práctica de gobierno corporativo para la continuidad y sostenibilidad de la organización.

Fovial ha buscado mantener una estructura organizacional horizontal a fin de garantizar la eficiencia operacional y un flujo adecuado de la información. La dirección ejecutiva y los responsables de cada unidad operativa y de asesoría proponen las políticas de administración y operación de Fovial. El consejo directivo aprueba estas últimas y autoriza los procedimientos y prácticas asociados a la administración del capital humano, en términos de reclutamiento, selección, contratación, inducción, permisos, capacitación, evaluación del desempeño, administración y régimen de salarios, medidas de estímulo y disciplinarias, destituciones y disposiciones especiales entre Fovial y el personal.

Como órgano de control interno, Fovial cuenta con la unidad de auditoría interna (UAI), encargada de mantener una actividad independiente y objetiva para generar reportes relevantes para la seguridad de la institución. El objetivo de la UAI es vigilar el cumplimiento de las políticas y procedimientos de acuerdo con lo aprobado por el comité ejecutivo. Para ello, se alinea con la consecución de una administración sistémica adecuada y mantiene un enfoque profesional que permite evaluar y mejorar la administración de riesgos de control. La UAI está sujeta a la aplicación de las normas de auditoría gubernamental definidas por la Corte de Cuentas de la República de El Salvador, así como de las normas para el ejercicio profesional de auditoría interna, siempre que estén en armonía con las primeras. El auditor interno de Fovial es nombrado por el consejo directivo y tiene plena independencia para ejercer sus labores.

Para la identificación y administración de riesgos, Fovial cuenta con el Programa de Planificación de Riesgos Institucionales. En este, el consejo directivo, la dirección ejecutiva y las unidades operativas y de asesoría son responsables de identificar y analizar las fuentes de riesgos relevantes internos y externos de Fovial por lo menos una vez al año, así como las actividades para mitigarlos. Ello se basa en el manual de riesgos y está en congruencia con el logro de los objetivos estratégicos institucionales. Los factores de riesgo identificados se analizan a través de una matriz que determina su impacto, así como la probabilidad de ocurrencia, con el fin de definir su importancia y priorizar las actividades de mitigación.

Sensibilidades de Clasificación

Factores que podrían, individual o colectivamente, conducir a una acción de clasificación positiva:

Modificaciones al alza en la calidad crediticia de El Salvador en escala nacional podrían afectar la clasificación de los bonos, la cual se movería en la misma dirección que la del soberano. Es importante resaltar que cambios en la clasificación internacional de El Salvador no necesariamente implican variaciones en la escala nacional.

Factores que podrían, individual o colectivamente, conducir a una acción de clasificación negativa:

Modificaciones a la baja en la calidad crediticia de El Salvador en escala nacional podrían afectar la clasificación de los bonos, la cual se movería en la misma dirección que la del soberano. Es importante resaltar que cambios en la clasificación internacional de El Salvador no necesariamente implican variaciones en la escala nacional.

Estructura de la Transacción

Diagrama de la Estructura

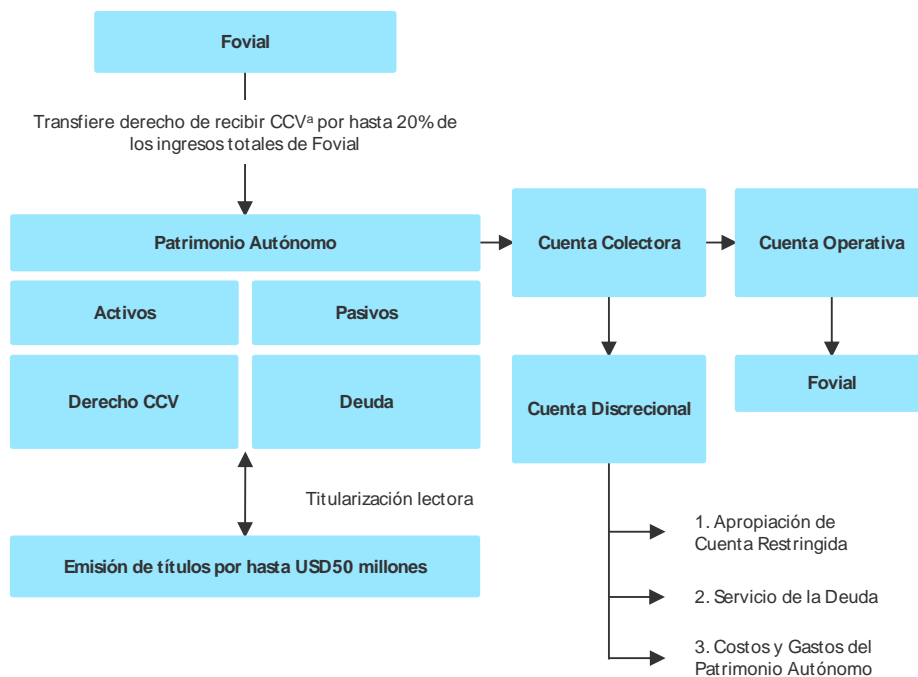

^aCCV: Contribución de Conservación Vial.
Fuente: Fovial y Ricorp.

El programa de emisión de USD125 millones de bonos estructurados de Fovial se divide en tres emisiones pari-passu, con la misma estructura financiera y legal: las dos primeras son de USD50 millones y la tercera, de USD25 millones. La titularización consiste en la transferencia al PA, por parte de Fovial, de los derechos de recibir una porción de los ingresos por la CCV. Por medio del Decreto Nro. 110 de 2012, se autoriza a Fovial a comprometer hasta 20% de sus ingresos anuales para este fin. El fondo de titularización realizó la emisión, respaldado por un contrato irrevocable de cesión de derechos sobre flujos financieros entre el fondo y Fovial. El valor de la CCV está ligado únicamente al consumo de combustible sujeto a contribución y, por lo tanto, no existe un ajuste de precios. El costo a pagar es de USD0.20 por galón de diésel, gasolinas o sus mezclas con otros carburantes. Tal tributo deberá ser retenido por el importador o refinador al momento de la venta o transferencia de combustibles en el mercado local.

Los importadores o refinadores deberán consignar las contribuciones acumuladas del mes anterior en una cuenta a nombre del Ministerio de Hacienda, denominada Fondo General del Estado – Dirección General de Tesorería del Ministerio de Hacienda (DGTMH). Posteriormente, los recursos se transferirán a una cuenta especial de la DGTMH en el Banco Central de Reserva de El Salvador.

A través de la orden irrevocable de retención y transferencia de fondos, la tesorería de El Salvador hará las transferencias correspondientes a 1.1 veces (x) la cuota mensual a ceder predeterminada, a la cuenta del banco administrador del fondo de titularización de Fovial en el banco central. El banco administrador aplicará inmediatamente los fondos en la cuenta colectora del fondo de titularización. Una vez que los flujos hayan ingresado a la cuenta colectora, se deberá transferir 0.1x la cuota a la cuenta operativa, la cual se encuentra fuera del patrimonio autónomo. Estos recursos no estarían disponibles para atender las obligaciones del fondo de titularización.

Fitch considera que tal mecanismo incorpora el riesgo crediticio de El Salvador dentro de la transacción. Esto se debe a que interrupciones temporales o permanentes en el cobro o distribución de los recursos cobrados por el soberano podrían impactar negativamente el pago oportuno de las obligaciones del fondo de titularización.

Las cuotas mensuales que deberán transferirse a la cuenta discrecional se han estimado como una tercera parte de los costos y gastos trimestrales del fondo de titularización, más un tercio del servicio de deuda trimestral. Durante los primeros meses de la emisión, la cesión mensual equivaldrá a la mitad de estos egresos, incluyendo una porción denominada como margen de seguridad, equivalente a 0.5% de los pagos de capital, intereses y gastos totales del fondo de titularización. De esta manera, Fovial estaría asegurando que, a lo largo de la vida de la emisión, los recursos necesarios se apropiarán desde un mes antes. Además, la transacción contaría con los flujos suficientes para cubrir posibles sobrecostos de la emisión en escenarios de estrés acordes a la categoría A(slv).

Dada la estructura financiera, Fitch espera que las coberturas de la emisión sean predecibles hasta la fecha de vencimiento de los títulos. Sin embargo, considera que uno de los riesgos más importantes es que la apropiación de las cuotas supere 20% de los ingresos totales de Fovial, de acuerdo con lo establecido en el marco regulatorio. Según varios escenarios analizados por Fitch, los ingresos de Fovial tendrían que disminuir en 2020 más de 40%, en comparación con los ingresos totales anuales de 2019, para incumplir con dicho límite.

De acuerdo con el Decreto Nro. 110 de 2012, los recursos de la emisión deberán destinarse para mejorar la red vial nacional prioritaria, además de cumplir con otras responsabilidades y objetivos fundamentales de Fovial. Para asegurar el uso correcto de los recursos, Fovial realizará reuniones trimestrales en las que informará al representante de tenedores de valores y a Ricorp sobre los avances en la ejecución de los proyectos, a los cuales se destinarán los fondos obtenidos de la cesión de los derechos de los flujos.

Prelación de Pagos

Mensualmente, los recursos que alimentan el PA e ingresan a la cuenta colectora serán distribuidos de la siguiente manera.

1. Cuenta discrecional: Esta realizará un cargo diario en la cuenta colectora hasta completar 1.0x la cuota mensual a ceder predeterminada. A su vez, estos recursos serán distribuidos así:
 - a. cuenta restringida: en caso de ser necesario, se abonará en esta el saldo mínimo de la próxima cuota de capital e intereses;
 - b. apropiación para el pago de capital e intereses;
 - c. costos y gastos del PA.
2. Cuenta operativa: A esta se transferirán 0.1x los recursos de la cuenta colectora. Esta cuenta estaría por fuera del PA y, por lo tanto, los recursos no estarían disponibles para la atención de las obligaciones de la titularización.

Los excedentes de la cuenta discrecional quedarían atrapados hasta el final de la emisión y podrán utilizarse para cubrir cualquier sobrecosto de la transacción. En opinión de Fitch, tal

mecanismo permitiría cubrir apropiadamente los costos de la transacción, aun en escenarios de estrés acordes a la categoría A(slv).

Eventos de Incumplimiento (*Default*)

La emisión contempla los siguientes como eventos de incumplimiento:

- si no se pagase alguna obligación.

Además, la emisión contempla los siguientes como eventos de incumplimiento técnico:

- si alguna contingencia legal material afectase el ingreso de Fovial;
- si la administración de Fovial decidiese modificar alguna de las condiciones de la transacción o tomase alguna medida administrativa o legal que representase un cambio material adverso sobre los flujos adquiridos por el fondo;
- si los flujos cedidos anualmente por Fovial superaran 20% de los ingresos anuales de la entidad;
- si la relación de deuda a ingresos superase 2.4x;

Mecanismos de Cobertura

La estructura de la transacción contempla distintos mecanismos de mejora crediticia, entre los cuales se encuentran los siguientes.

Fondo de Liquidez (Cuenta Restringida)

Contará con recursos equivalentes al saldo mínimo de la próxima cuota de capital o intereses. Su constitución se realizará en el momento de la emisión de los bonos y, de ser necesario, se fondeará nuevamente con los recursos que ingresen mensualmente al patrimonio. Los recursos depositados en esta cuenta que excedan el saldo mínimo de la próxima cuota se retornarán a la cuenta discrecional.

Coberturas de Deuda Predecibles

De acuerdo con la estructura de la emisión, las coberturas a lo largo de la vida de la emisión serán de 1.86x. De esta forma, existirá protección suficiente ante posibles variaciones en los costos y gastos del PA, puesto que el pago de intereses y capital es fijo. Fitch considera que una cobertura adicional de 0.5% de los pagos de capital, intereses y gastos totales del PA (margen de seguridad) generará una protección significativa, dado que los egresos operativos del fondo de titularización corresponderán a 2.2% anual del total de gastos. Esta protección sería suficiente, aun en escenarios de estrés fuerte en que los costos y gastos creciesen considerablemente.

Derecho de hasta 20% de los Ingresos Totales de Fovial

De acuerdo con estimaciones de Fitch en diversos escenarios, las cuotas mensuales a ceder equivaldrán aproximadamente a 17% de los ingresos totales de Fovial. Dado lo anterior, estos últimos deberían reducirse considerablemente para que no sea posible cumplir con las coberturas de deuda esperadas.

Aviso de Limitación de Responsabilidad

Para evitar dudas, en su análisis crediticio, la agencia se basa en opiniones legales o de temas tributarios provistas por los asesores de la transacción. Como Fitch siempre ha dejado claro, la agencia no provee asesoría legal o tributaria ni confirma que las opiniones legales o tributarias o cualquier otro documento o estructura de la transacción sean suficientes para cualquier propósito. El aviso de limitación de responsabilidad al final de este informe deja en claro que este no constituye una recomendación legal, tributaria o de estructuración de Fitch y no debe ser usado para esos fines. Si los lectores de este informe necesitan consejo legal, tributario o de estructuración, se les insta a contactar asesores competentes en las jurisdicciones pertinentes.

Análisis del Activo Subyacente

La transacción está respaldada por el derecho a recibir la CCV por hasta 20% de los ingresos totales anuales de Fovial para las emisiones que componen el programa. El valor de la

contribución, y por ende, los ingresos a los cuales el fondo de titularización tiene derecho, están relacionados altamente con la demanda de combustibles sujetos a contribución. Dado que el costo a pagar es fijo (USD0.20 por galón), no existe un ajuste anual de precios ni un impacto directo producto de variaciones en el precio de los combustibles.

Consumo de Combustible

(USD millones)

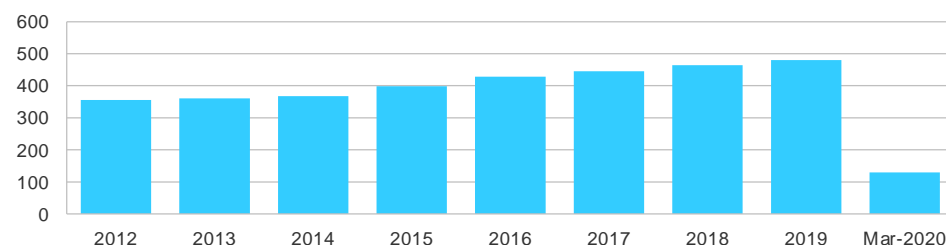

Fuente: Fovial.

De acuerdo con la información provista, Fitch ha observado que el consumo de combustible en El Salvador es altamente predecible, al igual que la recaudación de la CCV. Esto se debe a que gran parte proviene de las importaciones, aspecto que facilita su recolección. Debido a que El Salvador no es un país productor, depende en gran medida de la importación de combustible, lo que hace predecibles los ingresos por el impuesto. En este sentido, la relación directa de importación o transferencia de combustibles con la recolección contribuye a predecir los ingresos.

Contribución de Conservación Vial

(A marzo de 2020)

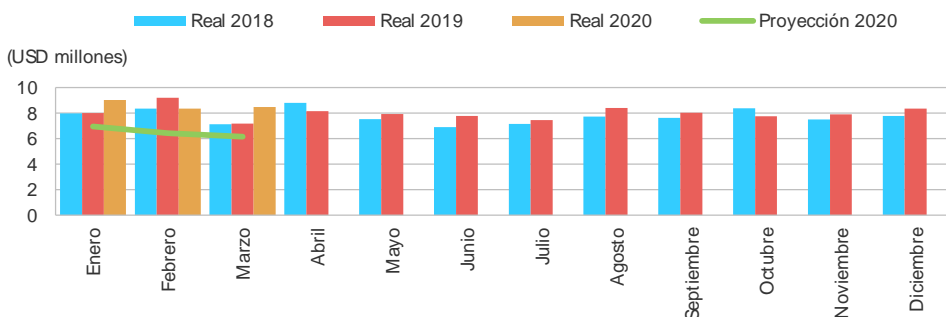

Fuente: Fovial y Ricorp.

Los sujetos obligados a pagar la contribución son pocos y casi no han variado durante los últimos años. Los recursos de la CCV tienen una concentración significativa en un pagador que reúne alrededor de 51% de las contribuciones: Chevron Caribbean Inc. En opinión de Fitch, dada la naturaleza del activo subyacente, sería muy factible que una empresa nueva sustituyera alguna de las existentes en caso de que fuera necesario. Dado lo anterior, la agencia espera que el flujo de caja tenga continuidad y consistencia a lo largo de la transacción.

Las características del mercado monopolístico del activo subyacente son muy favorables para la estabilidad de los ingresos. En el mediano plazo, Fitch considera que existe una probabilidad muy baja de obsolescencia del producto (combustible sujeto a contribución). Asimismo, no existen productos sustitutos que puedan modificar la demanda.

Como indicador del desempeño del activo subyacente y del comportamiento de las transferencias al fondo de titularización, se analizó el ingreso de la entidad frente a la cuota cedida mensualmente a los tres fondos. El resultado muestra que esta última ha representado en promedio 15.7% de los ingresos mensuales de Fovial, lo que permite tener holgura cuando los ingresos mensuales sean inferiores, ya que el límite se aplica sobre 20% de los ingresos anuales. Desde su emisión y hasta junio de 2019, se han cumplido con holgura las condiciones expuestas en el Decreto Nro. 110 de 2012 y el mecanismo de transferencia de flujos.

Control Mensual de Cuotas Cedidas

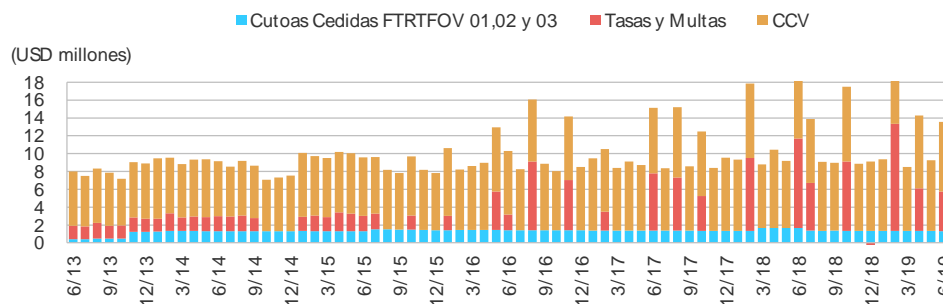

Fuente: Fovial y Ricorp.

La cobertura de la transacción se ha mantenido superior a la proyección inicial, ofreciendo protección suficiente ante posibles variaciones en los costos y gastos del PA, atributo que Fitch clasifica como positivo, ya que brinda estabilidad a la emisión.

Índice de Cobertura del Servicio de la Deuda

(Veces)	Mínimo	Máximo	Promedio
Índice de Cobertura del Servicio de la Deuda FTRTFOV02	2.3	6.2	3.1

Nota: El índice es trimestral, en consideración de la periodicidad de pago. Las cifras incluyen excedentes de caja.

Fuente: Fitch Ratings, Ricorp.

Riesgo de Contraparte

Fitch evalúa el riesgo de contraparte bajo la "Metodología de Calificación de Contraparte para Finanzas Estructuradas y Bonos Cubiertos", para que se alinee con las clasificaciones asignadas con base en la documentación provista y los ajustes analíticos descritos en la tabla siguiente.

Exposiciones al Riesgo de Contraparte

Rol/Riesgo de Contraparte	Contraparte	Clasificación Relevante bajo Metodología	Clasificaciones Mínimas y Acciones Remediales	Ajuste al Análisis si Clasificaciones Mínimas y Acciones Remediales No Se Alinean a Metodología
Banco con de cuentas del FTRTVOF02	Banco Davivienda Salvadoreño	EAAA(slv)	Los recursos de las distintas cuentas que forman parte del patrimonio autónomo deberán estar en establecimientos cuya clasificación sea mayor o igual a la clasificación de riesgo crediticio de la emisión.	No aplica; clasificaciones mínimas y acciones remediales acordes con la metodología.
Banco de cuenta de recaudación	Banco Central de Reserva de El Salvador	Sin clasificación	Los documentos de la emisión no incorporan acciones remediales.	Por ley, la CCV es recaudada por la Tesorería de El Salvador y depositada en el Banco Central de Reservas de El Salvador. Dado que esta entidad no puede ser sustituida, la clasificación de la transacción está restringida por la clasificación de El Salvador en escala nacional.

Fuente: Fitch Ratings, Ricorp

Aplicación de Metodologías, Modelo y Suficiencia de la Información

Aplicación de Metodologías

Consulte en página 1 la lista de [Metodologías Aplicables](#).

Fitch Ratings aplicó la "Metodología de Calificación de Bursatilización de Flujos Futuros" como su metodología de sector específico, bajo el marco provisto por la "Metodología Global de

Calificación de Finanzas Estructuradas”, que es su metodología maestra para el sector. La otra metodología enlistada en “Metodologías Aplicables” es intersectorial e indica el enfoque de Fitch en relación con la vulnerabilidad al riesgo de contraparte.

Suficiencia de la Información

Ricorp Titularizadora S.A. (Ricorp), en su condición de estructurador, y Fovial, como originador, suministraron a Fitch información sobre el comportamiento del activo subyacente, así como la documentación de la estructuración de la emisión. La información fue entregada en el formato solicitado por la agencia y, al revisarla, Fitch la consideró adecuada para el análisis.

Seguimiento

El análisis continuo del desempeño de las transacciones constituye una parte esencial del proceso de clasificación de Fitch. La información exhaustiva, clara y oportuna sobre cada transacción es clave para evaluar el desempeño actual y formar una visión crediticia precisa. El proceso de seguimiento de la agencia se divide en dos partes: una revisión continua de la información (actualmente de manera mensual debido al impacto económico derivado de la coyuntura por coronavirus) y una revisión completa al menos dos veces al año, en un comité de clasificación. Cuando Fitch considere que falta información relevante, se utilizarán supuestos conservadores al revisar un crédito en curso. En casos extremos en los que la información sea limitada, la agencia procederá a retirar las clasificaciones.

Apéndice 1

Monto de Cesión Mensual al Fondo de Titularización FTRTFOV02

Mes	Cesión en USD	Mes	Cesión en USD	Mes	Cesión en USD
1	716,519.58	63	347,494.52	125	272,061.08
2	716,519.58	64	347,494.52	126	267,451.91
3	736,514.55	65	347,494.52	127	267,451.91
4	736,514.55	66	342,885.35	128	267,451.91
5	736,514.55	67	342,885.35	129	272,574.46
6	744,492.15	68	342,885.35	130	272,574.46
7	744,492.15	69	347,840.39	131	272,574.46
8	744,492.15	70	347,840.39	132	259,933.69
9	731,620.77	71	347,840.39	133	259,933.69
10	731,620.77	72	335,367.13	134	259,933.69
11	731,620.77	73	335,367.13	135	257,066.29
12	724,989.40	74	335,367.13	136	257,066.29
13	724,989.40	75	332,407.84	137	257,066.29
14	724,989.40	76	332,407.84	138	252,562.97
15	737,704.50	77	332,407.84	139	252,562.97
16	737,704.50	78	327,798.66	140	252,562.97
17	737,704.50	79	327,798.66	141	257,791.37
18	738,769.72	80	327,798.66	142	257,791.37
19	738,769.72	81	332,753.72	143	257,791.37
20	738,769.72	82	332,753.72	144	245,256.45
21	732,565.00	83	332,753.72	145	245,256.45
22	732,565.00	84	320,280.44	146	245,256.45
23	732,565.00	85	320,280.44	147	242,403.00
24	719,266.96	86	320,280.44	148	242,403.00
25	719,266.96	87	317,321.14	149	242,403.00
26	719,266.96	88	317,321.14	150	237,899.68
27	715,315.38	89	317,321.14	151	237,899.68
28	715,315.38	90	312,711.98	152	237,899.68
29	715,315.38	91	312,711.98	153	243,128.09
30	706,380.61	92	312,711.98	154	243,128.09
31	706,380.61	93	317,667.02	155	243,128.09
32	706,380.61	94	317,667.02	156	230,593.16
33	706,842.56	95	317,667.02	157	230,593.16
34	706,842.56	96	305,193.76	158	230,593.16
35	706,842.56	97	305,193.76	159	227,739.72
36	690,211.19	98	305,193.76	160	227,739.72
37	690,211.19	99	302,234.46	161	227,739.72
38	690,211.19	100	302,234.46	162	223,236.37
39	682,926.29	101	302,234.46	163	223,236.37
40	682,926.29	102	297,625.29	164	223,236.37
41	682,926.29	103	297,625.29	165	12,522.26
42	673,991.51	104	297,625.29	166	12,522.26
43	673,991.51	105	302,580.34	167	12,522.26
44	673,991.51	106	302,580.34	168	-
45	674,453.46	107	302,580.34		
46	674,453.46	108	290,107.07		

47	674,453.46	109	290,107.07
48	657,822.09	110	290,107.07
49	657,822.09	111	287,147.77
50	657,822.09	112	287,147.77
51	650,537.18	113	287,147.77
52	650,537.18	114	282,538.59
53	650,537.18	115	282,538.59
54	641,602.43	116	282,538.59
55	641,602.43	117	287,493.65
56	641,602.43	118	287,493.65
57	362,897.70	119	287,493.65
58	362,897.70	120	275,020.38
59	362,897.70	121	275,020.38
60	350,453.82	122	275,020.38
61	350,453.82	123	272,061.08
62	350,453.82	124	272,061.08

Total 70,871,180.97

Fuente: Ricorp.

Información Regulatoria

NOMBRE EMISOR O SOCIEDAD ADMINISTRADORA:

--Originador: Fondo de Conservación Vial;

--Emisiones: Fondo de Titularización Ricorp Titularizadora Fovial 01, Fovial 02 y Fovial 03

FECHA DEL CONSEJO DE CLASIFICACIÓN: 8/abril/2020

NÚMERO DE SESIÓN: 046-2020

FECHA DE LA INFORMACIÓN FINANCIERA EN QUE SE BASÓ LA CLASIFICACIÓN:

AUDITADA: 31/diciembre/2019

CLASE DE REUNIÓN (ordinaria/extraordinaria): Ordinaria

CLASIFICACIÓN ANTERIOR (SI APLICA):

--FTRTFOV01: 'A+(slv)' con Perspectiva Estable;

--FTRTFOV02: 'A+(slv)' con Perspectiva Estable;

--FTRTFOV03: 'A+(slv)' con Perspectiva Estable.

LINK SIGNIFICADO DE LA CLASIFICACIÓN:

https://assets.ctfassets.net/03fbs7oah13w/4ozf0KRhPFR9TwkbXz9590/3f90a55a3d127dca71fb359f1b705315/Escala_de_Calificaciones_Nacionales_regulatorias_Julio_2018_El_Salvador.pdf

Se aclara que cuando en los documentos que sustentan la clasificación (RAC/Reporte) se alude a calificación debe entenderse incluido el término clasificación.

“La opinión del Consejo de Clasificación de Riesgo no constituirá una sugerencia o recomendación para invertir, ni un aval o garantía de la emisión, sino un factor complementario a las decisiones de inversión; pero los miembros del Consejo serán responsables de una opinión en la que se haya comprobado deficiencia o mala intención, y estarán sujetos a las sanciones legales pertinentes.”

Las clasificaciones mencionadas fueron requeridas y se asignaron o se les dio seguimiento por solicitud del emisor clasificado o de un tercero relacionado. Cualquier excepción se indicará.

TODAS LAS CLASIFICACIONES CREDITICIAS DE FITCH ESTÁN SUJETAS A CIERTAS LIMITACIONES Y ESTIPULACIONES. POR FAVOR LEA ESTAS LIMITACIONES Y ESTIPULACIONES SIGUIENDO ESTE ENLACE [HTTPS://FITCHRATINGS.COM/UNDERSTANDINGCREDITRATINGS](https://fitchratings.com/understandingcreditratings). ADEMÁS, LAS DEFINICIONES DE CLASIFICACIÓN Y LAS CONDICIONES DE USO DE TALES CLASIFICACIONES ESTÁN DISPONIBLES EN NUESTRO SITIO WEB WWW.FITCHRATINGS.COM. LAS CLASIFICACIONES PÚBLICAS, CRITERIOS Y METODOLOGÍAS ESTÁN DISPONIBLES EN ESTE SITIO EN TODO MOMENTO. EL CÓDIGO DE CONDUCTA DE FITCH, Y LAS POLÍTICAS SOBRE CONFIDENCIALIDAD, CONFLICTOS DE INTERESES, BARRERAS PARA LA INFORMACIÓN PARA CON SUS AFILIADAS, CUMPLIMIENTO, Y DEMÁS POLÍTICAS Y PROCEDIMIENTOS ESTÁN TAMBIÉN DISPONIBLES EN LA SECCIÓN DE CÓDIGO DE CONDUCTA DE ESTE SITIO. FITCH PUEDE HABER PROPORCIONADO OTRO SERVICIO ADMISIBLE A LA ENTIDAD CLASIFICADA O A TERCEROS RELACIONADOS. LOS DETALLES DE DICHO SERVICIO DE CLASIFICACIONES SOBRE LAS CUALES EL ANALISTA LÍDER ESTÁ BASADO EN UNA ENTIDAD REGISTRADA ANTE LA UNIÓN EUROPEA, SE PUEDEN ENCONTRAR EN EL RESUMEN DE LA ENTIDAD EN EL SITIO WEB DE FITCH.

Derechos de autor © 2020 por Fitch Ratings, Inc. y Fitch Ratings, Ltd. y sus subsidiarias. 33 Whitehall Street, New York, NY 10004. Teléfono: 1-800-753-4824, (212) 908-0500. Fax: (212) 480-4435. La reproducción o distribución total o parcial está prohibida, salvo con permiso. Todos los derechos reservados. En la asignación y el mantenimiento de sus clasificaciones, así como en la realización de otros informes (incluyendo información prospectiva), Fitch se basa en información factual que recibe de los emisores y sus agentes y de otras fuentes que Fitch considera creíbles. Fitch lleva a cabo una investigación razonable de la información factual sobre la que se basa de acuerdo con sus metodologías de clasificación, y obtiene verificación razonable de dicha información de fuentes independientes, en la medida de que dichas fuentes se encuentren disponibles para una emisión dada o en una determinada jurisdicción. La forma en que Fitch lleve a cabo la investigación factual y el alcance de la verificación por parte de terceros que se obtenga variará dependiendo de la naturaleza de la emisión clasificada y el emisor, los requisitos y prácticas en la jurisdicción en que se ofrece y coloca la emisión y/o donde el emisor se encuentra, la disponibilidad y la naturaleza de la información pública relevante, el acceso a representantes de la administración del emisor y sus asesores, la disponibilidad de verificaciones preexistentes de terceros tales como los informes de auditoría, cartas de procedimientos acordadas, evaluaciones, informes actuariales, informes técnicos, dictámenes legales y otros informes proporcionados por terceros, la disponibilidad de fuentes de verificación independiente y competentes de terceros con respecto a la emisión en particular o en la jurisdicción del emisor, y una variedad de otros factores. Los usuarios de clasificaciones e informes de Fitch deben entender que ni una investigación mayor de hechos ni la verificación por terceros puede asegurar que toda la información en la que Fitch se basa en relación con una clasificación o un informe será exacta y completa. En última instancia, el emisor y sus asesores son responsables de la exactitud de la información que proporcionan a Fitch y al mercado en los documentos de oferta y otros informes. Al emitir sus clasificaciones y sus informes, Fitch debe confiar en la labor de los expertos, incluyendo los auditores independientes con respecto a los estados financieros y abogados con respecto a los aspectos legales y fiscales. Además, las clasificaciones y las proyecciones de información financiera y de otro tipo son intrínsecamente una visión hacia el futuro e incorporan las hipótesis y predicciones sobre acontecimientos futuros que por su naturaleza no se pueden comprobar como hechos. Como resultado, a pesar de la comprobación de los hechos actuales, las clasificaciones y proyecciones pueden verse afectadas por eventos futuros o condiciones que no se previeron en el momento en que se emitió o afirmo una clasificación o una proyección.

La información contenida en este informe se proporciona "tal cual" sin ninguna representación o garantía de ningún tipo, y Fitch no representa o garantiza que el informe o cualquiera de sus contenidos cumplirán alguno de los requerimientos de un destinatario del informe. Una clasificación de Fitch es una opinión en cuanto a la calidad crediticia de una emisión. Esta opinión y los informes realizados por Fitch se basan en criterios establecidos y metodologías que Fitch evalúa y actualiza en forma continua. Por lo tanto, las clasificaciones y los informes son un producto de trabajo colectivo de Fitch y ningún individuo, o grupo de individuos, es únicamente responsable por una clasificación o un informe. La clasificación no incorpora el riesgo de pérdida debido a los riesgos que no sean relacionados a riesgo de crédito, a menos que dichos riesgos sean mencionados específicamente. Fitch no está comprometido en la oferta o venta de ningún título. Todos los informes de Fitch son de autoría compartida. Los individuos identificados en un informe de Fitch estuvieron involucrados en, pero no son individualmente responsables por, las opiniones vertidas en él. Los individuos son nombrados solo con el propósito de ser contactos. Un informe con una clasificación de Fitch no es un prospecto de emisión ni un sustituto de la información elaborada, verificada y presentada a los inversores por el emisor y sus agentes en relación con la venta de los títulos. Las clasificaciones pueden ser modificadas o retiradas en cualquier momento por cualquier razón a sola discreción de Fitch. Fitch no proporciona asesoramiento de inversión de cualquier tipo. Las clasificaciones no son una recomendación para comprar, vender o mantener cualquier título. Las clasificaciones no hacen ningún comentario sobre la adecuación del precio de mercado, la conveniencia de cualquier título para un inversor particular, o la naturaleza impositiva o fiscal de los pagos efectuados en relación a los títulos. Fitch recibe honorarios por parte de los emisores, aseguradores, garantes, otros agentes y originadores de títulos, por las clasificaciones. Dichos honorarios generalmente varían desde USD1,000 a USD750,000 (u otras monedas aplicables) por emisión. En algunos casos, Fitch clasificará todas o algunas de las emisiones de un emisor en particular, o emisiones aseguradas o garantizadas por un asegurador o garante en particular, por una cuota anual. Se espera que dichos honorarios varíen entre USD10,000 y USD1,500,000 (u otras monedas aplicables). La asignación, publicación o diseminación de una clasificación de Fitch no constituye el consentimiento de Fitch a usar su nombre como un experto en conexión con cualquier declaración de registro presentada bajo las leyes de mercado de Estados Unidos, el "Financial Services and Markets Act of 2000" de Gran Bretaña, o las leyes de títulos y valores de cualquier jurisdicción en particular. Debido a la relativa eficiencia de la publicación y distribución electrónica, los informes de Fitch pueden estar disponibles hasta tres días antes para los suscriptores electrónicos que para otros suscriptores de imprenta.

Solamente para Australia, Nueva Zelanda, Taiwán y Corea del Norte: Fitch Australia Pty Ltd tiene una licencia australiana de servicios financieros (licencia no. 337123) que le autoriza a proveer clasificaciones crediticias solamente a "clientes mayoristas". La información de clasificaciones crediticias publicada por Fitch no tiene el fin de ser utilizada por personas que sean "clientes minoristas" según la definición de la "Corporations Act 2001".